RETROUVER SON POUVOIR INTÉRIEUR

Feuillet informatif sur la réalité des interférences **2022**

Ça y est, vous venez de vivre une nouvelle expérience.

Bravo pour votre courage et merci de votre confiance !

Suite à votre expérience de dégagement des interférences, il est possible que vous soyez un peu surpris et un peu déstabilisé. C'est tout à fait normal, car cette réalité n'est pas un sujet abordé dans la vie quotidienne et elle pourrait même être qualifiée de "science-fiction". Parfois les gens sont un peu bouche bée, comme s'ils voulaient se pincer croyant avoir vécu une expérience "surréelle" qui dépasse la pensée logique et le raisonnement cartésien.

Il est possible que des questions fassent surface et que vous ne sachiez pas trop où trouver les réponses. Nous avons conçu ce feuillet à cet effet, alors prenez le temps de lire ces petites consignes qui vous donneront les informations de base pour vous permettre une intégration en douceur et s'il vous reste des interrogations par la suite, n'hésitez pas à communiquer avec nous pour toute information reliée à l'expérience. Si jamais vous avez un besoin de compréhension, il est **plus important de nous en parler** que de risquer de faire des conclusions erronées. Si vous voulez avoir une précision, il serait préférable de le faire dans les jours suivant l'expérience pour que tout soit plus frais à la mémoire de tous.

L'importance de la neutralité émotionnelle

Étant donné que vous avez à cœur de ne pas réinviter aucun individu à reprendre place dans vos corps d'énergie, il serait préférable de ne pas raconter votre expérience en détail à vos amis / membres de la famille.

Suite à la page suivante

Réclamation de sa Souveraineté
À réitérer de façon régulière

L'étincelle de vie divine que JE SUIS est l'autorité de mon corps physique, de mes corps énergétiques, de mon mental, de mes émotions et de chaque fibre de mon être. Je remets les commandes de ma personnalité à l'étincelle de vie divine, maintenant et pour toujours.

Mon intention est de servir ma Source, d'incarner les plus hautes valeurs divines, de ne consentir à aucune interférence et de devenir maître de mon corps et de ma vie.

Je suis Dieu! Je suis Souverain! Je suis Libre! (DSL)

Dans ce feuillet

- Qu'est-ce qu'une interférence
- Prise de responsabilité
- Qu'est-ce qui crée des failles
- Qui parle en Nous
- Volonté et discipline
- Notre pouvoir face aux interférents

Suite de la page précédente ...

Si jamais vous avez l'élan de partager votre expérience, nous vous invitons à le faire sans trop donner de détails, en restant centré sur ce que cela vous a fait et sur comment vous vous sentez maintenant tout en restant détaché, c'est-à-dire dans une position d'observateur.

Cette position d'observateur amène une neutralité émotionnelle et elle est un élément essentiel qui va vous permettre d'avancer en toute sécurité dans cet univers qui est possiblement nouveau pour vous. Si certains éléments nommés durant la séance vous ont bouleversé, il serait important de vous pardonner et de faire preuve de douceur et de bienveillance à votre égard. Il ne sert à rien de vous culpabiliser pour des choix souvent inconscients qui ont été faits par le passé. L'important est de revenir ici maintenant, de se concentrer et d'observer ce qui commence à changer en vous. Rien ne sert de vouloir tout comprendre et d'avoir davantage de détail sur toute situation qui est passée.

Quels sont les premiers effets ressentis après un soin de dégagement des interférences ?

Si vous êtes de type « **très sensitif** », vous ressentirez les premiers effets de cette intervention durant la séance. Ces effets peuvent se traduire par la perception de mouvements énergétiques sur et dans votre corps, un relâchement, un espace de vulnérabilité, possiblement un nouveau sentiment de légèreté et de bien-être et un immense besoin d'intégration. Les effets consécutifs à un soin de dégagement sont assez uniformes, mais si vous êtes une personne « **moins sensitive** » il est possible que vous ne perceviez pas aussi facilement les effets. Chaque situation est unique et les résultats varient d'une personne à l'autre en fonction de ses demandes et de son histoire personnelle.

Comment évaluer la portée de la séance ?

Une façon d'évaluer la portée d'un soin de dégagement est de reconnaître comment vous vous sentiez avant, pendant, après et juste là, maintenant. Quelles sont vos références corporelles, émotionnelles et énergétiques et quels sont les éléments intérieurs mis en conscience face à vos zones de vulnérabilité.

Pour arriver à faire ce type d'évaluation subjective, il est important de ralentir et de mettre toute votre attention sur vous. C'est vous qui viviez le problème récurrent ou les limitations alors c'est vous qui êtes le mieux placé pour ressentir à quel niveau il y a des changements. Une position d'ouverture accompagné d'un discernement appuyé sur des faits est aidant pour évaluer si l'expérience a eu un impact sur la qualité de votre vie.

Se vivre en conscience demande d'observer tout ce qui se passe en vous en continuité. Vous pouvez aussi observer votre niveau de vitalité. Y a -t-il des lourdeurs durant la journée ? Votre réveil se fait-il plus facilement ? Y a-t-il des changements dans votre sommeil ? Êtes-vous rapidement prêt à entamer la journée? Avez-vous des sautes humeur ou êtes-vous calme et stable ? Les symptômes qui étaient présents avant le soin de dégagement sont-ils toujours présents, ont-ils diminué ou sont-ils disparus?

Chaque expérience est unique

Certains résultats sont immédiats, d'autres prendront plus de temps pour se manifester dans le corps physique. Le travail s'étant effectué dans les corps d'énergie, le temps de « métabolisation » d'une séance varie selon chaque personne et/ou chaque situation. Dès la fin de la séance, certaines personnes perçoivent de nettes améliorations, alors que d'autres vont ressentir une transformation lente et régulière, semaine après semaine, mois après mois. Elles noteront des différences quant à leur comportement passé, feront des prises de conscience, verront leurs symptômes changer, diminuer de façon notable ou disparaître complètement.

Le travail ayant été réalisé, une partie de l'intégration dépend de vos prises de conscience et de votre volonté d'apporter des changements concrets dans votre façon de vivre votre vie. Les prises de conscience faites durant la séance conjuguées à votre ouverture d'esprit auront un impact déterminant sur l'intégration de l'expérience. Ce positionnement intérieur influe de façon considérable l'obtention des changements que vous souhaitez voir se manifester dans votre vie.

A quoi doit-on s'attendre suite à cette expérience ?

Il faut envisager l'étape suivant le soin de dégagement comme une étape de convalescence et de restructuration. Cette étape ne se fait pas sans heurts. Le dégagement des interférences touche l'essence même de l'être humain et ses différents corps énergétiques, mentaux et émotionnels. Les corps d'énergie nouvellement dégagés sont temporairement en déséquilibre et l'intelligence du corps cherche à retrouver un nouvel équilibre encore plus près de son fonctionnement optimal.

Cette étape peut donc se traduire dans un premier temps par une aggravation des symptômes physiques et psychiques, par un mal-être profond et par des réactions physiques telles que des nausées ou des vertiges. Ces effets s'estompent rapidement et sont complètement normaux et naturels. Ils sont même le signe que le processus d'intégration des nouvelles conditions est en marche.

Il est important de comprendre les enjeux de ce processus : tout votre corps énergétique est en train de métaboliser le soin et il cherche son parfait point de rééquilibrage. Durant cette étape, il est important de ne pas essayer de rationaliser votre séance ni à en analyser chaque détail. Il est crucial de libérer votre esprit de vos préoccupations rationnelles et maintenir une fréquence vibratoire élevée.

Qu'est-ce qu'une interférence ?

Nous vivons dans la réalité 3D (victime-bourreau, jugement, compétition, comparaison, dénigrement). Nous sommes un être multidimensionnel qui s'est incarné dans un véhicule (corps physique, émotionnel, mental et énergétique). Nous établissons nos références et notre vision du monde et de la vie en avançant avec tout ce que nos sens perçoivent, avec toutes les conclusions de nos ancêtres et avec toutes nos interprétations mentales (histoires que l'on se raconte) sur ce qui nous arrive à chaque instant. Nous expérimentons sur la terre en cohabitant avec d'autres êtres multidimensionnels qui, comme nous, sont incarnés dans la matière et aussi avec ceux qui se vivent en dehors de la réalité 3D. Bien que ces derniers ne soient pas visibles avec nos yeux physiques, cette cohabitation est réelle: elle est de plus en plus ressentie et décrite par les clairsentients, vue par les clairvoyants ou par les êtres capables de sortir de leur corps pour accéder à la réalité qui se vit au-delà du 3D.

Bien que nous sommes de l'énergie pure et faisons partie du Tout, nous avons jusqu'à maintenant vécu notre expérience comme si nous étions séparés de celui-ci en se référant à ce qu'il y a à l'extérieur de nous. Déconnecté de la Source, l'être humain se croit et se vit seul et séparé du Tout et devient comme un prédateur. Il a oublié qui il est et lorsqu'un être humain n'arrive plus à se relier à l'énergie universelle, « la Source divine », il devient en concurrence avec les autres et cherche par tous les moyens à obtenir de l'énergie des autres sous forme d'attention, de reconnaissance, d'approbation ou de contrôle.

Dans le monde subtil, ce même mécanisme de vampirisation est aussi présent. Les êtres multidimensionnels qui sont déconnectés de l'énergie universelle, « la Source Divine », ont besoin d'aller chercher/puiser de l'énergie (peur, stress, anxiété, énergie sexuelle, etc.) chez les autres êtres pour survivre.

Nous appelons **INTERFÉRENCE** le phénomène qui est en place lorsque des individus d'autres dimensions (qui ne sont pas visibles avec les yeux physiques) vivent et/ou ont installé des structures dans les corps d'énergie de personnes afin de les influencer, de court-circuiter leur énergie vitale ou de s'approvisionner de leur énergie sexuelle. Ils ont obtenu le consentement de ces personnes et sont entrés car il y avait une faille dans leur champ aurique.

En tant qu'être spirituel, porteur d'une énergie divine, vous avez le droit de libérer les êtres qui sont attachés à vous. Ces êtres croient qu'ils font ce qu'ils ont à faire. Donc si vous subissez une attaque psychique, n'ayez pas peur! Comprenez que ces êtres peuvent avoir besoin de votre soutien neutre et de votre aide pour guérir et pour se réhabiliter. Il est possible de leur lire leur droit donné par Dieu et de les libérer complètement.

Prise de Responsabilité

L'ouverture à la réalité du monde invisible n'a pas à nous effrayer. Beaucoup de gens ont peur que les entités leur sautent dessus et leur fassent du tort.

Que l'on se le dise et que l'on se le répète, bien qu'il existe différents types de rituels, de prières ou de protection qui fonctionnent, il faut être vigilant à ne pas créer de lien avec une influence « dite positive » qui est à l'extérieure de nous. La connexion à la Présence en nous et son rayonnement est la meilleure des protections contre ce type d'influence. Plus nous serons en position de force en faisant des choix conscients en fonction de nos valeurs et plus nous développerons nos vertus et l'amour véritable, alors l'émanation de nos corps d'énergie sera forte et lumineuse. C'est vraiment dans ces cas que l'aura devient comme une coque rigide qui empêche toute intrusion extérieure.

Nous sommes à une période charnière dans l'éveil de la conscience chez l'être humain. L'élévation du taux vibratoire de la planète, cette quête de connexion à sa nature véritable par des milliers de personnes, fait en sorte que de plus en plus d'éléments limitant sont mis en conscience. Ce qui est encourageant est qu'en même temps que ces obstacles sont mis en lumière, il y a des pistes de solutions nouvelles qui arrivent pour permettre à l'être humain de s'actualiser et de toucher cette essence divine qui l'habite de façon plus concrète.

L'ouverture à la réalité du monde spirituel nous amène à devoir nous positionner face aux phénomènes des interférences. Nous connaissons le dicton : **Qui ne dit mot consent**. Nous devons donc réaliser que nous avons à prendre soin de nos corps d'énergie comme nous avons une hygiène établie pour notre corps physique.

Notre cheminement personnel est essentiel pour démanteler l'ego et arriver à se vivre en fonction de notre étincelle de vie divine (La Présence). De plus, il est de notre responsabilité de prendre conscience de nos zones de vulnérabilité, de colmater nos failles, de ne solliciter aucune aide à l'extérieur et de ne plus donner aucun consentement à qui ou quoi que ce soit d'autre que notre Présence afin de demeurer seul maître à bord.

Suis-je la/le seul(e) à être interféré(e)?

La réponse est non. Il est important de comprendre que presque tous les êtres vivants sur cette planète sont interférés à différents degrés. Lorsque l'être humain s'éveille et chemine vers de plus en plus de conscience, il en vient à reconnaître cette réalité du monde spirituel qui limite son ascension. Il sort des schémas limitants de la religion et du nouvel âge pour arriver à la reconnaissance de ce qu'il est dans son essence et devient ouvert à découvrir la réalité multidimensionnelle

Ce que la majorité des gens ne réalisent pas encore c'est que sans arrêt et à chaque instant, nous cohabitons avec les êtres d'autres dimensions. Oui, c'est une réalité à laquelle de plus en plus de gens s'ouvrent: le monde invisible côtoie le monde visible. Une grande majorité de ces êtres ne sont pas dans un paradis lointain ou dans un autre plan de conscience là-bas très haut. Ces êtres sont là, tout près de nous, tellement près qu'ils peuvent nous influencer beaucoup plus qu'on ne le pense. À chaque instant nous nous coudoyons. Alors, aussi bien faire preuve de souplesse d'esprit, s'ouvrir à cette réalité, se donner la chance de l'apprivoiser comme une réalité possible et en profiter pour prendre conscience de l'influence possible de ces présences dans notre vie.

La reconnaissance de notre nature divine et la réclamation de notre souveraineté nous campe dans une solidité et un rayonnement qui fait obstacle aux différents types d'interférences et nous permet d'être plus près de l'expression de notre potentiel divin.

Par un beau soir d'été…

Votre voisin vous dit que ce que vous cuisinez sur le BBQ sent très bon et vous décidez de l'inviter à manger; ce sera un beau moment partagé en agréable compagnie. Si, le lendemain, ce même voisin revenait pour vous dire qu'il n'a pas d'électricité et qu'il voulait manger avec vous, vous seriez fort probablement à l'aise de partager votre repas ou de l'aider d'une façon quelconque.

Il est clair que si dans un temps rapproché, le même voisin qui apprécie votre façon de cuisiner, revient vous quémander à manger, ce n'est pas certain que vous le receviez avec le même sourire. Pourquoi en est-il ainsi ? Parce que nous avons cette référence en société, que chacun a sa maison et qu'habituellement chacun va manger dans sa maison avec sa famille, un point c'est tout. On ne s'évalue pas pour autant comme étant des êtres sans cœur: on juge que nous avons été généreux et que maintenant il est temps pour lui de respecter notre espace. Nous ne voulons pas vivre avec notre voisin, sinon nous serions dans la même maison et ce n'est pas le cas. Alors, il est clair pour nous que la place qui revient au voisin est chez lui et non chez nous.

C'est la même chose avec les interférents; nous sommes maîtres de notre maison (notre corps) et nous ne voulons personne d'autres que nous dans notre maison. Pas besoin de s'inquiéter ou d'avoir peur; nous maintenons cette position intérieure sous-jacente que c'est nous le maître de la maison et le voisin ne viendra pas souper ou coucher ce soir. Nous pouvons dormir en paix sans avoir peur d'être attaqués.

Vos failles = vos pistes d'introspection

Il est possible que certaines facettes aient été mises en lumière durant votre expérience de dégagement des interférences. Nous vous invitons **à considérer ces aspects de votre expérience avec la plus grande attention**. Car ce sont les aspects de votre personnalité communément appelé « partie blessée » qui ont besoin de votre attention. Si vous considérez ces aspects de vous et que vous en prenez soin, les blessures se cicatrisent et les failles se referment ne permettant plus à personne d'entrer.

Nous sommes créateurs à 100% de notre réalité et cette création, qui est ce que nous vivons à chaque instant, est en lien avec ce que nous entretenons comme pensées et croyances et avec ce que nous émettons comme émotion. Nous sommes une conscience vibratoire qui émane, à travers ses corps énergétiques, et c'est tout ce que nous entretenons et répétons de façon continue qui s'actualise et se matérialise dans la matière.

La loi d'attraction agit en permanence. Il est clair que si volontairement nous maintenons des pensées de dénigrement, notre vibration se maintient à un bas niveau. Ces pensées de non amour nous mettent dans une zone de vulnérabilité, ouvrent des brèches dans nos corps d'énergie et cela peut inviter des interférents à nous solliciter à nouveau.

Entamer un cheminement personnel ne consiste pas seulement à lire des livres de croissance personnelle, à suivre des séminaires ou à écouter des podcasts. Bien que tout cela nous aide à nous outiller et à élargir notre perspective, il est essentiel de prendre l'habitude de se tourner vers soi et d'apprendre à découvrir tout ce qui nous habite.

Bien que nous sommes porteurs d'une étincelle de vie divine, nous ne vivons pas notre vie en fonction de cette référence ultime qui nous habite. Nous devons apprendre à découvrir et à rencontrer **qui** se trouve à l'intérieur de nous. Suis-je seul à bord de mon véhicule ? Y mettre toute notre conscience va nous aider à détecter s'il y a des interférents dans nos corps d'énergie ou qui interagissent dans notre système nerveux central. Étant conscients du phénomène, nous pourrons ainsi faire les actions nécessaires pour reprendre la place qui nous revient.

Qui parle en nous?

Pour savoir si les paroles, les pensées ou les fantasmes proviennent d'un interférent, d'une partie blessée, de l'ego ou de la Présence, nous devons porter notre attention sur le ton, la teneur des propos, le rythme et l'objectif de ces propos. Est-ce que ces paroles nous font réagir ? Est-ce qu'elles nous amènent dans la création d'histoires en lien avec le passé ou le futur? Est-ce qu'elles nous amènent soudainement dans une sensualité exacerbée ou dans une spirale émotionnelle descendante ? C'est à nous de décider si nous écoutons ou non ces impressions internes. À partir du jour où nous gardons notre discernement et où nous ne croyons pas tout ce qui se raconte dans notre tête, nous ne permettons plus à cette voix de nous manipuler et nous commençons à choisir à qui l'on donne le bâton de parole. En tout temps nous pouvons mettre notre attention sur la voix de la Présence en nous, ce qui nous permettra de rester calme, centré et dans une certaine neutralité en toute circonstance.

Quand nous sommes en réaction, nous sommes déconnectés de notre Présence. Nous quittons ce lieu en nous où nous sommes UN et nous vivons dans la séparation et la comparaison. Quand ce sont les parties blessées en nous qui mènent notre vie ou influencent nos décisions, nous souffrons et nous avons tendance à mettre à tort les personnes qui ont été les déclencheurs. Cette position de victime, qui rejette la faute sur les autres, nous place dans une zone de vulnérabilité qui est encouragé par les interférents qui peuvent se glisser et prendre place dans nos corps d'énergie.

Pour se vivre en conscience, il est essentiel de développer le réflexe et de se questionner afin de savoir **qui parle en nous?**

Quoi ? Qui parle en NOUS ?

Bien, c'est moi.

Qui est moi dans ce cas ?

La réponse est vaste et complexe et peut varier d'une personne à l'autre ainsi que d'une situation à l'autre.

Quelles seraient les réponses possibles alors que je croyais qu'il y avait une seule et unique réponse ?

Pour y répondre, nous devons au départ prendre un pas de recul et prendre la position d'observateur afin d'ouvrir la perspective et surtout ne pas croire tout ce qui se dit à l'intérieur de soi, du moins sans avoir pris le temps d'évaluer qui a prononcé ces paroles ou fait émerger des sentiments et /ou désirs.

Donc voyons-nous comme un animateur qui a le rôle de s'assurer que tout le monde a le droit de parole et que chacun des invités ne parlent pas tous en même temps. D'accord ?

Lorsque nous entendons une voix dans notre tête. Il est important de demander :

Qui parle ? Qui vient de dire cela ou de penser à cela ?

Une fois que nous devenons conscients de ce discours mental, nous réalisons que nous n'avons pas à obéir au doigt et à l'œil à toutes les idées / suggestions / réactions qui émergent à l'intérieur de nous. Les parties blessées agissent en fonction de la peur et/ou du manque. Elles recherchent la reconnaissance et l'approbation et elles ont comme réflexe d'agir pour éviter que tout ce qui s'est déroulé dans le passé ne se reproduise plus jamais. Ce comportement réactif n'est pas gagnant pour l'ensemble de notre personne. Lorsque nous prenons soin des parties blessées, nous intégrons la charge émotionnelle de l'enfance. Plus nous allons entendre leur discours et devenir capable de les accueillir avec bienveillance, alors elles vont devenir moins réactives et se rallier à la partie sage et lumineuse en nous. C'est à partir de ce moment que nous allons pouvoir enfin vivre notre vie, agir et prendre nos décisions pour notre plus grand bien.

Que signifie concrètement le fait de “maintenir ses fréquences élevées” ?

Un état fréquentiel élevé correspond selon chaque individu à se placer sur des vibrations émotionnelles qui lui conviennent le mieux. Cela peut se traduire par un sentiment de joie, de bonheur, de paix ou de silence ou bien encore par l’absence de préoccupations. Nous avons conçu le feuillet « **Comment maintenir son taux vibratoire élevé** » pour vous donner plusieurs outils pour vous permettre d’augmenter et de maintenir votre taux vibratoire dans la réalité quotidienne. N’hésitez pas à le consulter.

Prenez un moment pour vous rappeler des clés importantes qui vous ont été transmises lors de votre soin. Ces clés sont là pour vous orienter vers ce qui aurait avantage à être observé et changé dans votre vie pour que vous puissiez avoir moins de zones de vulnérabilité et que vous puissiez vous vivre en fonction de votre étincelle de vie divine, ce qui élèvera automatiquement votre taux vibratoire.

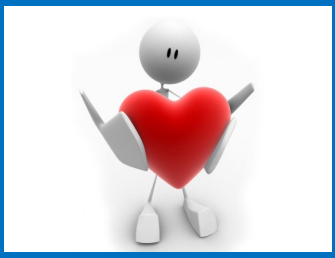

Élève au volant

La maîtrise de notre attention est essentielle dans tout cheminement. Voici une analogie toute simple pour illustrer son importance :

Un apprenti conducteur dans une auto-école prend la route quand tout d’un coup un orage éclate. L’instructeur, sur le siège du passager, lui dit d’activer les essuie-glaces et dès que les essuie-glaces fonctionnent, l’apprenti se met à zigzaguer sur la chaussée en suivant le mouvement de va-et-vient des balais sur la vitre.

Les autres voitures klaxonnent et la panique s’empare de l’apprenti-conducteur. Il demande à l’instructeur s’il peut arrêter les essuie-glaces car il voudrait revenir en droite ligne.

L’instructeur lui répond : « Garde le focus sur la route. »

« Oui, mais je ne suis pas capable car les essuie-glaces me distraient ! »

L’instructeur répond : « Ce n’est pas les essuie-glaces qui te distraient. Tu es distrait par les essuie-glaces. Regarde en avant et concentre-toi. »

Arrive un moment où le jeune garçon ne voit plus les essuie-glaces et reste dans sa voie, stable et confiant.

Dans cette petite analogie, les essuie-glaces sont les voix qui nous empêchent de rester centrés sur la Présence.

Qu’est-ce qui crée des failles dans les corps d’énergie et qui permet l’infiltration des interférences

Tout choc, coup et blessures

Toute forme de traumatisme ou de violence crée une dissociation, une fragmentation, une rupture à l’intérieur de l’individu qui tombe en mode survie. Parfois, certaines expériences sont tellement intenses qu’elles sont complètement occultées et la personne vit comme un choc post-traumatique en permanence comme si la situation perdurait encore et encore. Cette réalité exacerbée des émotions est entretenue et voulue par les interférents qui s’alimentent de cette énergie émotionnelle générée intensément par le corps émotionnel de la victime. Tout choc, coup, blessure physique ou émotionnelle amènent à vivre de grandes émotions et fragilisent les corps d’énergie, ce qui permet l’infiltration d’interférents.

Les appels à l’aide

Les personnes qui sont en souffrance font souvent, dans un élan de désespoir, un appel au monde spirituel. Elles se sentent tellement démunies et sans ressources que beaucoup d’entre elles demandent de l’aide des anges, des archanges, des guides ou maîtres ascensionnés. Force est de constater que plusieurs interférences ont été mises en place à la suite de ce genre de demande d’aide. Étant submergées, en grand besoin, elles ne prennent pas le temps d’évaluer quoi que ce soit: elles ont fait un cri du cœur et elles sont tellement heureuses qu’il y ait réponse à leurs appels. Presque n’importe quel individu qui va se présenter va être ressenti comme étant une vibration plus haute que la personne qui est en détresse, cette dernière étant à un niveau vibratoire très bas. Dans ces situations, et en tout temps, il est crucial de se rappeler qu’il n’y a qu’un seul endroit vers où se tourner: nous allons trouver le réconfort, le soutien et les réponses à l’intérieur de nous en contactant la Présence bienveillante qui EST disponible en permanence. Pour éviter ce genre d’interférences, nous avons vraiment avantage à demeurer dans une verticalité (connexion à soi et à la Source divine qui est au-dessus de nous) et ne plus faire de demande à des individus à l’extérieur de nous.

Se vivre déconnecté

Un autre type d’influence des interférents est de maintenir une programmation dans le cerveau humain. Le cerveau gauche est très valorisé dans notre société, ce qui nous maintient dans le mental c’est-à-dire dans l’analyse, le raisonnement logique et cartésien, les croyances et dans les histoires que nous nous racontons sur nous-mêmes. Les interférents peuvent passer incognito en nous soufflant des idées, des pensées ou des fantasmes pour nous influencer comme une marionnette. Cela nous garde prisonnier de l’idée que nous sommes une identité séparée, nous fait glisser dans nos autoroutes émotionnelles en plus de nous maintenir “accro” à différents sentiments. Les interférents passent par les distorsions de nos perceptions quand nous regardons à travers les lunettes de nos blessures pour nous influencer et ce qui nous amène à nous identifier davantage à la petite personne qui souffre en nous. De cette façon, nous restons loin de la Divinité que nous sommes et cela leur permet de garder un contrôle sur nous. Ceci limite l’intégration de notre âme dans notre corps.

Qui parle en NOUS ?

L'ego (personnalité) • Les parties blessées • L'enfant conditionné • L'enfant blessé • Parent critique - jugement, comparaison • Programmations mentales • Hamster – raisonnement logique • Distorsions cognitives: • Dénigrement, sabotage, dramatisation	• Partie qui raisonne, qui réfléchit • Vit dans le temps • Partie qui possède toutes les recettes apprises depuis la naissance • Pilote automatique qui se vit en fonction de la sécurité • A peur que le passé se reproduise et a peur de ce qui va arriver dans l'avenir
La **Présence** (être spirituel) • L'enfant pur - avec toute sa spontanéité • Le parent nourricier	• Partie qui vit dans le moment présent • Partie de nous qui SAIT, qui a accès à la connaissance • Partie sage et lumineuse • Bienveillance, prend soin • Pardonne les erreurs • Joie de vivre, plaisir • Spontanéité, curiosité • Désir de découvrir, d'oser

Âme humaine décédée	• Se maintient dans le corps d'énergie
	• Veut quelque chose, comme par exemple:
	  • Communiquer
	  • Être rassurée
	  • Veiller sur des êtres chers
	  • Continuer à expérimenter la réalité humaine à travers nous
	  • De l'aide pour transiter vers d'autres dimensions

Interférents Individus provenant d'autres dimensions • Qui vivent dans le corps d'énergie • Ou dans le système nerveux central • Qui ont obtenu un consentement • Qui ont installé des structures afin d'influencer les pensées ou les émotions, de court-circuiter l'énergie vitale ou de s'approvisionner de l'énergie sexuelle	• Se maintiennent dans le champ d'énergie • Peuvent être installés dans le canal central • Sont attachés aux corps d'énergie via des liens • Des implants sont souvent installés pour s'assurer de maintenir l'emprise ou l'influence • Utilisent des moyens détournés pour obtenir un consentement • Détournent le libre arbitre • Ont des objectifs à caractère égocentrique (récolte d'énergie ou autre) • Limitent la pleine expression de la potentialité divine • Asservissent et influencent nos choix • Amplifient nos zones de vulnérabilité • Amplifient nos vices / compulsions • Amplifient la charge émotionnelle
Équipe de soutien Individus provenant d'autres dimensions • Qui accompagnent un être humain incarné • Qui ne se fixent pas aux corps d'énergie • Qui offrent généreusement sans soutirer	• Respectent notre libre arbitre • Veulent nous rappeler qui nous sommes • Veulent nous soutenir, nous protéger • Attendent que l'on fasse des demandes • Ne s'imposent jamais • Pas de négociation ou d'influence et nous laissent complètement libres • Même registre que la fréquence de la Présence • Impersonnels et impassibles • Tout est toujours ok

IDENTITÉ TEMPORAIRE

IDENTITÉ IMMORTELLE

HABITANTS du MONDE SPIRITUEL

Combien de soin de dégagement dois-je faire?

Seulement vous, êtes en mesure de répondre à cette question, car cela dépend au départ de votre situation et de ce que vous aspirez à vivre. Le corps d'énergie de l'être humain est encombré de différents implants, structures et formes pensées. À chaque fois que des interférences sont soulevées, l'âme devient plus libre d'être dans son plein rayonnement et nous avons ainsi accès plus facilement à toute notre sagesse. Bien que chaque expérience soit différente, vous avez déjà eu un aperçu à la suite de votre première expérience, de l'impact du dégagement dans votre corps, votre cœur et dans votre vie. Selon notre expérience, quelques rencontres visant le dégagement d'interférences soutiennent toute démarche en conscience, aident et font une réelle différence dans la connexion de l'être humain à sa nature divine.

Si nous voulons atteindre une certaine ouverture et un degré vibratoire élevé, nous devons choisir des personnes qualifiées et capables de faire ce genre de dégagement.

Le dégagement est important mais comme nous l'avons mentionné, il est essentiel de prendre soin de nos zones de vulnérabilité si nous ne voulons pas de récidive.

Plus le dégagement des interférences est fait, plus l'être humain devient lumineux et peut agir en toute conscience. Il reprend contact avec sa nature véritable, ce qui facilite de grandement ses choix car il est moins soumis aux influences des interférents. Il devient moins manipulable par la peur et prend des décisions plus éclairées. Il est moins sous l'influence de la masse ou de l'opinion publique et se vit en fonction de son Être intérieur. C'est certain que c'est un travail de longue haleine et en continue vers la manifestation de tout notre potentiel divin.

Notre maison est grande

Notre expérience nous a démontré que nous pouvions comparer le dégagement des interférences chez l'être humain au grand ménage de printemps où, ponctuellement, nous épurons la maison de bibelots inutiles, d'objets superflus et où nous vidons les garde-robes de ce qui ne sert plus. Lorsque le premier plancher est fait, déjà on constate une différence; l'énergie a changé, il y a plus de légèreté, on se sent très bien et on a le goût d'être à la maison. C'est la même chose avec le dégagement interférents: un travail de base amène déjà une amélioration à la qualité de vie.

Dans les semaines qui viennent, il n'en tient qu'à nous d'entretenir ce qui a été fait car si nous retournons dans nos vieilles habitudes, soit ramasser mille et un trucs, tout ce grand ménage aura été fait en vain et nous devrons le recommencer.

C'est seulement lorsque nous nous déplaçons du sous-sol ou au grenier que nous prenons conscience que le grand ménage n'a pas été fait dans toute la maisonnée. Lorsque nous sommes au premier plancher, tout semble parfait. C'est seulement lorsque nous allons chercher un objet rangé au grenier ou au sous-sol que nous constatons à quel point tout est embourbé et négligé. Il est assez facile de faire le grand ménage au premier plancher et, à la limite, il est tout de même assez aisé de faire l'entretien ménager hebdomadaire pour le maintenir en ordre. Cependant, cela demande plus de courage et de conviction pour faire le grand ménage du grenier et du sous-sol.

Il va falloir être vraiment convaincu des bénéfices avant de s'engager à faire du ménage dans ces endroits où nous allons rarement, bien que ces lieux fassent partie intégrante de notre milieu de vie. Il va nous falloir des éclairages d'appoint ou une remorque pour sortir tous ces bouts de bois accumulés dans le coin de l'établi ainsi que de prendre un temps pour enlever les toiles d'araignée au grenier et pour ouvrir chacune des boîtes poussiéreuses empilées dans un coin depuis tellement d'années

NOTRE POUVOIR FACE AUX INTERFÉRENTS

En tant qu'Être Divin dans un corps humain, nous avons consenti (consciemment ou inconsciemment) à faire alliance avec des êtres du monde spirituel pour obtenir quelque chose en échange (aide, pouvoir, amour, présence pour combler le sentiment de solitude etc.) sans savoir qu'il y aurait un prix à payer (mental agité, dépression, insomnie, douleurs physiques, sautes d'humeur, anxiété, compulsion, doute, manque de confiance en soi, etc.). Quand **nous comprenons que c'est nous qui avons dit oui**, peu importe la raison, **que nous réalisons que nous créons toutes les situations dans notre vie**, alors là, et **seulement là**, il y a un changement de conscience et de fréquence. Nous pouvons alors réduire les risques de récidives ou les risques de laisser entrer de nouvelles interférences.

L'observation de ce qui se passe en nous via nos pensées, nos émotions, nos croyances et sensations corporelles demeure un atout majeur. Être conscient, reprendre notre pouvoir en tant qu'Être Divin et choisir d'être seul maître à bord de notre véhicule de manifestation (le corps) est d'une importance capitale.

- Nous ne sommes pas victimes de la situation. **Nous avons dit OUI**
- Les interférents ne sautent pas sur le monde. **Nous avons dit OUI** même si ce consentement a été inconscient
- Notre âme n'a pas besoin d'être sauvée mais, à chaque fois qu'il y a dégagement, nous lui donnons accès à elle-même et elle retrouve son plein rayonnement
- Nous avons toutes les ressources en nous pour faire face aux aléas de la vie et à tout ce qui nous arrive
- Nous demeurons calmes et ouverts à tout ce qui concerne le monde spirituel même si c'est nouveau pour nous
- Nous n'avons qu'à développer notre capacité d'attention sur tout ce qui se passe en nous
- Nous n'avons qu'à prendre soin de nos zones de vulnérabilité (parties blessées) pour que les failles se referment
- Nous ne consentons à aucune interférence sur aucun de nos corps
- Nous faisons confiance à l'intelligence de notre corps
- Nous nous appuyons sur la puissance de notre étincelle de vie divine
- Nous nous maintenons en connexion avec la lumière Divine
- Nous nous rappelons qui nous sommes et nous réclamons notre souveraineté (DSL)

Même si ce n'est pas notre premier réflexe, nous avons tout avantage à ne pas voir ces êtres de façon hostile, malgré leur impact négatif pour l'humain. Ce sont des esprits de Dieu qui sont coincés et qui ont besoin d'aide. Le fait d'élargir notre perspective jusqu'à ce niveau, induit automatiquement une position intérieure plus « neutre » ce qui aide à faire avancer notre condition. Face à ce phénomène d'interférence, nous ne sommes plus sur un pied d'alerte à vouloir faire la guerre aux « méchants interférents ». Notre objectif demeure toujours le même, soit tout faire pour permettre à l'être humain d'être en contact avec sa vraie nature, son étincelle de vie divine.

De cet angle, nous travaillons pour la personne qui nous consulte mais nous ne sommes pas contre les interférents. Cette compréhension élargit notre perspective, que tout un chacun, quel qu'il soit, a des besoins, vit des expériences et apprend de celles-ci. Cela nous place dans une position de force, cette position qui ne se laisse pas impressionner par l'inconnu ou apeurer par la résistance.

C'est la seule place à être si nous voulons ouvrir et aborder cette réalité. Il ne s'agit pas d'une place théorique, mais bien d'un état d'être intérieur de calme et de paix quoi qu'il se présente devant nos yeux ou que nous expérimentons comme symptômes. Une **neutralité émotionnelle** fera toute la différence dans la suite de notre expérience.

Je suis DIEU
Je suis SOUVERAIN
Je suis LIBRE

Pour toute question ou précision sur ce sujet ou sur votre expérience,
n'hésitez pas à communiquer avec nous :

Nathalie Jolicoeur
450-926-3204
ducorpsalaconscience@gmail.com